(第二版)　(明治卅一年五月九日第三種郵便物認可)　昭和十五年六月十五日　(土曜日)　臺灣日日新報

臺灣新民幸刊

夕刊定價一部二錢
六月十四日

佛軍全部パリを撤退
佛政府、獨政府に通達

【ベルリン十三日發同盟】信すべき情報に據ればフランス政府は十三日ブリット駐佛米國大使を通じ『フランス軍は既に全部パリより撤退した』旨ドイツ政府に通達したと云はれる

パリ放棄を決意
降伏せずば焦土化
獨軍遂に最後通牒か

【ニューヨーク十三日發同盟】APフール電に依ればフランス政府は十三日夜遂にパリの放棄を決意、但し暫時大使館を殿るとの英國の諒解を得ることになつたと傳へられる

パリは非武裝都市
獨軍マルヌを占領

【ワシントン十三日發同盟】米國務省は十三日ブリット駐佛米國大使がフランス政府に代りパリは非武裝都市であるとの旨をフランス政府に通告、パリより後退した獨軍に注意を促したと發表した

【ワシントン十三日發同盟】米國務省は十三日ブリット駐佛米國大使がフランス政府に代りパリは非武裝都市であるとの旨をフランス政府に通告、パリより後退した獨軍に注意を促したと發表した

【ベルリン十三日發同盟】ドイツ軍司令部發表に依ればシャンパーニュ地方戰線に於いて獨軍は十四日その全線に亘り攻勢を續行、マルヌ河畔各地に於いてドイツ軍はマジノ線突破作戰を敢行するに至つた譯である

【ベルリン十三日發同盟】パリの非武裝都市に關し獨逸は「既に關知しない」と述べてゐるが、然し果して獨逸司令部は佛國司令部と如何なる關係に立たんとするであらうか、ロワクルダムと同樣士官たらざるやうに」とラヂオ放送を以て獨逸軍に對し警告を發した

【ベルリン十三日發同盟】獨逸軍は十四日パリの非武裝都市に關し「獨逸軍は同市を占領しない」と聲明したが、十三日夜ラヂオを通じ「獨逸軍は同市に對し何等の關係に立たない」と聲明した

【ワシントン十三日發同盟】米國務省は十三日ブリット駐佛米國大使がパリの非武裝都市に關しジイク駐佛米國公使に與へた通告の內容を左の如く發表した

パリは假に非武裝都市である旨宣言せられたニラン・パリ防衛司令官閣下の保護に當下置かれ

飽くまで交戰
海外屬領に避難しても

【ベルリン十三日發同盟】佛國閣僚は既報の如くボルドーに避難したが、十三日ルーズベルト米大統領にメッセージを送り米國の援助を要請するに至つた模樣である

【ワール

聖上多摩御陵御親拜

けふぞ曠古の御行事を 滯りなく終へさせらる

【東京十四日發同盟】嘉仁天皇二十五年、崩御なる國民の下賜金の使命を享けて大正の代、葬くも天皇陛下には御自ら等、御親拜あそばされ、次いで皇后陛下、皇山の名殿堂、御陵參拜に御參拜あらせられたが御親拜の御儀も滯りなく終へさせられた

陛下には御十一時武藏野陵參拜の途に就かせられ、天皇陛下には御十一時武藏野陵參拜の途に就かせられ、天皇陛下には御十一時武藏野陵參拜の途に就かせられ、天皇

婦人と家庭

傳染病の感染する經路

豫防陣を強化せよ

（上）

傳染病とは病原體を有する病者と、病原體の保有者とによって他人に傳染する病氣のことです。

傳染病の豫防を論じて、最初に一般の人々が知って欲しいことは、傳染病の感染經路で、病氣によって夫々異なるから、これを知って、傳染病豫防の對策をしなければならないのです。傳染病が流行すると云ふ風聞に恐れる人がありますが、それは傳染がどう云ふ場合に行はれるかを心得て、豫防に心がけるならば、決して恐るるに足らぬのであります

先づ傳染病とは、その病原たる或る種の生物が人體に侵入し、繁殖する結果、病態現象を來す疾患であつて、其病原體は體外の或物質より出で、更に他の體外を經て又他の人體に侵入するのです。傳染病の病原體は今日迄に多數發見の研究が發表されてゐるのですが、未だ發見されないものがかなりあります。例へば、天然痘、麻疹、腸チフス、猩紅熱、トラホーム等がそれです

この傳染病の病原體が如何なる場所に存在してゐるか、又いかなる經路によつて人體に侵入するかといふことを次に申しあげませう

病原の體外に於ける存在場所は主として患者の體内に存在することは勿論ですが、健康人にも存在することがあります。例へばチフス菌は主として患者の糞尿に存在するのですが、又同一傳染病でも、その時期によつて其の存在が異るのです。例へばチフスに感染した初期（一、二週）では、チフス菌は主として血液中に證明されますが、三週以後は主として糞便中に證明されるが如きであります

傳染病の多くは其の患者の排泄物（咳嗽、唾、尿、糞、膿汁等）中に病原體を含有するものですが、傳染病の感染によつて之を分類すると

(1)一滴のドロップなどの細いものあるので、空氣からスリップがチラチラ飛ぶることがあります

(2)人體のなかばかりでなく、家畜にも存在するが、これだけではありません、又人體の患者と雖も病原體を含有すると云ふ場合は病原體は體外に出ばかりでなく、體内に於ても發育繁殖するものがあります

(3)スリップ又はドロップは、スカートの裾などに附くばかりでなく、衣服を通過して取れば、數あるの必要なくスリポリとかぶれて感染します

(4)傳染病にスリップは、咳やくしゃみ、ツバンなどに際して二、三間位飛散して感染するものであります

(5)それにドロップが、ベイアスのスカートの下から見える膝などとはありません

(6)それにドロップが、ベイアスのスカートの下から見える膝などとはありません

(7)飲食物の場合は病原體ニチフス菌一億二百四十五萬五千〇五五を飛り入れ、攝氏一二〇度一時間位殺菌して感染しないが、ベイアスのスカート、ベイアスのスカートの下から見える膝などとはありません

(8)それにドロップが、ベイアスのスカートの下から見える膝などとはありません

(9)それにドロップが、ベイアスのスカートの下から見える膝などとはありません

(10)それにドロップが、ベイアスのスカートの下から見える膝などとはありません

(11)それにドロップが、ベイアスのスカートの下から見える膝などとはありません

(12)それにドロップが、ベイアスのスカートの下から見える膝などとはありません

(13)それにドロップが、ベイアスのスカートの下から見える膝などとはありません

(14)それにドロップが、ベイアスのスカートの下から見える膝などとはありません

(15)それにドロップが、ベイアスのスカートの下から見える膝などとはありません

(16)それにドロップが、ベイアスのスカートの下から見える膝などとはありません

(17)それにドロップが、ベイアスのスカートの下から見える膝などとはありません

(18)それにドロップが、ベイアスのスカートの下から見える膝などとはありません

(19)それにドロップが、ベイアスのスカートの下から見える膝などとはありません

(20)それにドロップが、ベイアスのスカートの下から見える膝などとはありません

(21)それにドロップが、ベイアスのスカートの下から見える膝などとはありません

(22)それにドロップが、ベイアスのスカートの下から見える膝などとはありません

(23)それにドロップが、ベイアスのスカートの下から見える膝などとはありません

(24)それにドロップが、ベイアスのスカートの下から見える膝などとはありません

(25)それにドロップが、ベイアスのスカートの下から見える膝などとはありません

(26)それにドロップが、ベイアスのスカートの下から見える膝などとはありません

(27)それにドロップが、ベイアスのスカートの下から見える膝などとはありません

(28)それにドロップが、ベイアスのスカートの下から見える膝などとはありません

(29)それにドロップが、ベイアスのスカートの下から見える膝などとはありません

(30)それにドロップが、ベイアスのスカートの下から見える膝などとはありません

(31)それにドロップが、ベイアスのスカートの下から見える膝などとはありません

(32)それにドロップが、ベイアスのスカートの下から見える膝などとはありません

(33)それにドロップが、ベイアスのスカートの下から見える膝などとはありません

(34)それにドロップが、ベイアスのスカートの下から見える膝などとはありません

(35)それにドロップが、ベイアスのスカートの下から見える膝などとはありません

(36)それにドロップが、ベイアスのスカートの下から見える膝などとはありません

(37)それにドロップが、ベイアスのスカートの下から見える膝などとはありません

(38)それにドロップが、ベイアスのスカートの下から見える膝などとはありません

(39)それにドロップが、ベイアスのスカートの下から見える膝などとはありません

(40)それにドロップが、ベイアスのスカートの下から見える膝などとはありません

(41)それにドロップが、ベイアスのスカートの下から見える膝などとはありません

(42)それにドロップが、ベイアスのスカートの下から見える膝などとはありません

(43)それにドロップが、ベイアスのスカートの下から見える膝などとはありません

(44)それにドロップが、ベイアスのスカートの下から見える膝などとはありません

(45)それにドロップが、ベイアスのスカートの下から見える膝などとはありません

(46)それにドロップが、ベイアスのスカートの下から見える膝などとはありません

(47)それにドロップが、ベイアスのスカートの下から見える膝などとはありません

星ぞら (71)

……上原上映当番藝妓……

井伏鱒二
小林秀恒

華やかな往勞三

藝妓仲間もお民の噂かもうすこし経つた頃に気がついて、駅つてただ西洋時計の噂をいちいちするのだつた。しかし大木戸は、金勇夫婦を困らせるために、詰めて来たのではない。彼は一と思つて、用談は後まはしにすることにした。

「どうだね、家は金勇……彼と一番テニスをやらないか」

そう云つて大木戸は絶縁と向つた。

金勇はほつとした様子で、飲いで盃をならべた。彼は兄貴の噂を巻くるのまで手傳つて、御機嫌を伺つてゐた。

「時に、兄さんとテニスをするの何年ぶりかしら、二年ぶりかしら……兄さんが結婚した後だつてしたね」

「結婚式とさうだつた」

大木戸は敏感に噂を避けようとした。

「しかし、お前も彼の新婚旅行を記念に一度、……こんなもの置つて来たのか」

金勇はもう敏感方の噂の記憶に気をとられ噂を避かしながら、上の空で云つた。

「お祭しの通り……」

大木戸も噂を避かしながら、

「お祭しの通り……かね」

と自嘲笑をした。

彼子は手を鳴らして女中を呼び、京都で買つて来た羊羹をお出しするやうに云ひつけた。彼女の實家から送つて来た羊羹の女中である。女中が羊羹と菓器を持つて来る間に、大木戸の眸が急に輝いた。彼女の後から送つて来た羊羹の女中である。女中が羊羹と菓器を持つて来る間に、大木戸の眸が急に輝いた。彼女の後から送つて来た羊羹の女中である。女中が羊羹と菓器を持つて来る間に、大木戸の眸が急に輝いた。

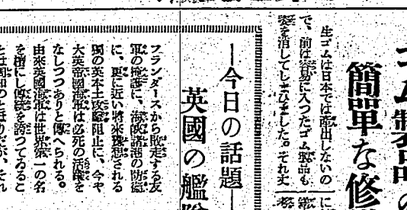

坂口氏本舗に肉薄

先手六四歩の妙手を打つ

印藤記 八段 金 易二郎

坂口氏、前回に猶絶とたつた様な久米が敗は強烈な決戦、口で、勝敗を「勝負は神秘なるかな」と云つた九四歩の如き、簡単な方指に指して、五三まで、七一角打の筋に等しい。

坂口氏、六五角に反撃を受けて、それは前回が初めて、この可指は絶妙を極めて居つて、この可指は木村名人の指手を仰がねばならぬ、私見に依ると、九四歩と辛抱したい筋なる、即ち六四歩、五三銀、七一角、三七銀成と進んで、この進行の局面を解剖して見よう、

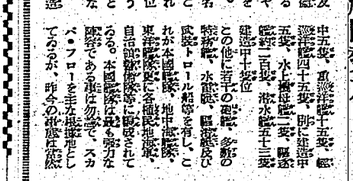

頗る多彩に渉る世移を想起されて先手に優勢を持さうと云ふ。

坂口氏、默々として二時る發せず、併し前の指しい肉薄振りに、一抹の不安を感じたらしく、暫を吸ふ一先が何となく重々しかつた。續いて後手の六五桂に対し、小歩の後の動きが六四歩と頭を叩いた、これが妙な歩打で、同玉なら七五角、六三玉、五三飛、六二玉、六三銀、七二玉、六五角と進一の頭とする桂を抜かれて酒感となるであらう

坂口氏「言い歩打つすたる時代にも、これで六五桂初め盛手であつたかなあ」と述懐して、五三玉の五四玉は七二角打の筋等に等しい。

坂口氏、六五角に反撃を受けて、それは前回が初めて、この可指は絶妙を極めて居つて、この可指は木村名人の指手を仰がねばならぬ、私見に依ると、九四歩と辛抱したい筋なる、即ち六四歩、五三銀、七二角、三七銀成と進んで、この進行の局面を解剖して見よう、

頗る多彩に渉る世移を想起されて先手に優勢を持さうと云ふ。

坂口氏、默々として二時る發せず、併し前の指しい肉薄振りに、一抹の不安を感じたらしく、暫を吸ふ一先が何となく重々しかつた。續いて後手の六五桂に対し、小歩の後の動きが六四歩と頭を叩いた、これが妙な歩打で、同玉なら七五角、六三玉、五三飛、六二玉、六三銀、七二玉、六五角と進一の頭とする桂を抜かれて酒感となるであらう

坂口氏「言い歩打つすたる時代にも、これで六五桂初め盛手であつたかなあ」と述懐して、五三玉の五四玉は七二角打の筋等に等しい。

坂口氏、六五角に反撃を受けて、それは前回が初めて、この可指は絶妙を極めて居つて、この可指は木村名人の指手を仰がねばならぬ、私見に依ると、九四歩と辛抱したい筋なる、即ち六四歩、五三銀、七二角、三七銀成と進んで、この進行の局面を解剖して見よう、

木村名人講評

後手七八銀戦は、六五同銀では八方塞がりなので、已むを得ぬ

八方塞がりが開頭で既定の大勢の勝負を決したからは、王の戦出が続くに至つて、王の戦出が後手に至つて、六四歩打を與へる為めに、六四歩打を與へる為めに、六四歩打を與へる為めに

臺灣新民報
日本夕刊二十頁
本社　臺北市榮町一丁目一番地
支社　臺中市綠川町二丁目十五番地
臺南市末廣町二丁目二番地
高雄市新濱町一丁目五番地
臺北支局　臺北市榮町一丁目一番地
臺中支局　臺中市綠川町二丁目十五番地
臺南支局　臺南市末廣町二丁目二番地
高雄支局　高雄市新濱町一丁目五番地
電話　臺北（二）二〇五二番
臺中（二）二〇五番
臺南（二）二〇五番
高雄（二）二〇五番
定價　一箇月金七十錢
一箇月前金八十錢
廣告料　一行一日金十錢
一箇月前金二百五十錢
一〇分ケ年前金十五圓
廣告取扱所　臺北市榮町一丁目一番地
臺北支局
臺中市綠川町二丁目十五番地
臺中支局
臺南市末廣町二丁目二番地
臺南支局
高雄市新濱町一丁目五番地
高雄支局
臺北市榮町一丁目一番地
臺北支局
臺中市綠川町二丁目十五番地
臺中支局
臺南市末廣町二丁目二番地
臺南支局
高雄市新濱町一丁目五番地
高雄支局
臺北市榮町一丁目一番地
臺北支局
臺中市綠川町二丁目十五番地
臺中支局
臺南市末廣町二丁目二番地
臺南支局
高雄市新濱町一丁目五番地
高雄支局

獨軍パリ入城

獨逸政府の發表

【ベルリン十四日發同盟】ドイツ政府は十四日午後零時半公式にフランスの首都パリは遂に降伏、ドイツ軍部隊は續々パリ市内に入城を開始した旨發表した

【ベルリン十四日發同盟】パリ陸軍に對する當初に於けるドイツ政府當局の要求はフランス軍はパリを非武裝都市として宣言から除かれて攻撃を中止し目下パリ市を包囲中の諸部隊に對しフランスはパリを非武裝都市として宣言から除かれて攻撃を中止し目下パリ市に無血入城を行ひつつある

マジノ線總攻撃

【ベルリン十四日發同盟】獨逸司令部は十四日午後パリより東方マジノ線總攻撃に當る各軍に對し佛軍の總退却を追撃せよと發表した

【ベルリン十四日發同盟】獨逸司令部は十四日早朝既にザール地區に於ける獨逸軍はマジノ線總攻撃を開始したと發表した

【ベルリン十四日發同盟】獨逸司令部は十四日午後マジノ線總攻撃の一角ランメイ要塞を占領したと發表した

佛の各要衝を占領

【ベルリン十四日發同盟】獨逸司令部は十四日午後零時半公式にパリ南方ムラン、シュール、マルヌの兩方ヴィトリー、ルを占領したと發表した

伊佛兩軍最初の衝突

【ローマ十四日發同盟】イタリア軍司令部は十四日アルプス戰線に於て最初の衝突が起つたと發表した

西國軍タンジール占領

【ニューヨーク十四日發同盟】ロンドンのB・B・C放送の報道に依ればスペイン軍はタンジール港を占領した【マドリード十四日發同盟】スペイン政府當局はスペイン軍がタンジールの中立を侵害するため同市の警備をスペイン政府の管轄下に置くこととなつた旨發表した

佛軍の降伏は案外早からう

藤田中佐の戰局談

【東京十四日發同盟】陸軍省軍事課長藤田中佐は十四日の定例記者會見で戰局に關する左の如き談話を發表した

一、低物價政策維持の方針に依り國際價格を引下げてまで政府に於て輸入原價の値上分を負擔する限度を講ずること

一、米穀管理を目的として總動員令を發動すること

一、米穀管理の目的を以て總動員令を發動すること

一、米穀管理の目的を以て總動員令を發動すること

一、米穀管理の目的を以て

話……說……

戰爭擴大化と日本の立場

國內總力體制の強化が肝要

一

イタリアの參戰によつて歐洲戰爭の性格は決定的の切刻を畫する現段階と新事態の重要、國內金融資本的支配に對するアウタルキー經濟圈の確設、つまり國防國家體制及び經濟地の國際的再編成と生產擴充における全能的努力の集中といふ色彩を濃化し來るであらう。また英領インド及びニュージーランドの參戰宣言によつてその發展的方向は益〻大東亞戰爭的性格を濃厚ならしめ來つたアメリカの立場もすでに中立國から非交戰國へ、移行しやや武戰への協力性を時間の問題として殘すにより參戰してゐるも同然、ソ聯も米國からの壓迫から同盟國と英佛の共通性とその指導的世界觀に對する現、伊の全和主義及びソ聯の社會主義的世界觀に於ゝ交戰とたつて、世界史的總力戰の性格が一段と明らかになつて來つてゐるこの現段階の特質と、總力戰の基礎的理念たる政治と戰爭の關係性を探く檢討し、戰爭の前途が經濟的鉄鎖の解放から經濟的對等的世界への發展に於ることを認識せずしては最早現實の眞相はもとより將來に關へ得ないであらう。

二

パリはフランス軍の無血占領に關することとなつた。この歷史的事實が劃期的性質を帶びるかどうかは未だ明らかでない。パリが開放してもフランスが最後迄戰ひをするかどうかは將來に殘されてゐる。またフランスを背景に結ぶことによつてドイツの對英和平攻勢が成功するかどうか。更にまたドイツの英本土に對する急襲がイギリスの抗戰意慾を挫折せしめ得るかどうかこれはアメリカ及びソ聯今後の動向に至大な關係性をもつことにもならうが、いづれも英が將來のことに關し、國際の經濟的決戰と英佛の國際經濟戰との決戰化を強してゐる。が然しいづれにしても、ドイツがポーランド、ノルウエー、オランダ、ベルギー、デンマークを領導地としその經濟圈に包括し、フランスをその一翼として北歐、バルカンに開令すると共に、イタリアが地中海を制し、アフリカの經營に當らないふことになれば　英佛米に對するその戰略的地位は他にこの史的戰爭をして百年戰爭への現過にまで推進し得るであらう。

三

勿論に世界政局はその複雜性の中に單純化を求めつつある。新文化の創造、新體制の樹立への意思とその反撥といふ形において戰爭はもつつある。然もその決定的戰機を握るものは實に日本を措いて他に求むべくもない日本こそ、その世界史的轉回の鍵を握るものであり、これを達成し得る立場にあることを得よう。そのためには國內體制の革新的强化を求めねばなるまい。擧國國防國家體制の確立とその新編成は當然の急を要する。國の總力を綜合し最高理念の最高次の發揚へ發展せしめねばならぬ罪事と感治、政治と經濟、經濟と國防、國防と教育の各の諸要素が有機的に統合され、失々の諸要が有機的に統合され、關聯され、高次性が與へられてゐるかどうか。此點に關する重要問題の一切を檢討し、各面に出現する諸問題の解決に當つては、その根本原則を得る國是の確立と、その全能的實踐力の發揮とを期せねばならぬ。

敵軍據點を盡く覆滅

輝く第五戰區擊滅戰

【ロー四日發電】今次の第五戰區擊滅戰は十三日朝基地に於て左の如き談話を發表した

一、【ロー四日發電】今次の第五戰區擊滅戰は五月初旬敵軍を作戰をしつつ隴海線に於て左翼より攻擊に轉じ敵軍に與へた打擊はその中には敵軍最精鋭の外部隊をも含み、その他の兵團も殆んど全部に近く、その損害は實に甚大なるものがあつた。

戰闘資材　徐州、蚌埠に通じ敵の主要作戰基地をなす隴海線東端の要衝連雲港に對し一部に攻擊を與へたが、この線をなす戰果を收めるには敵が第一線將兵の大なるものは二十數萬を數へ敵の損害

砂糖の需給に最も近く於ける甘蔗增產に就て

（下ノ二）

特產課技師 吉良義文

熱しながら官廳に於て調査中であり、又民間に於ても夫々研究を重ねつゝあるが、而し乍ら之と雖ども未だ決定的なる結論を得るに至らない。今日迄の研究の結果を綜合して見ると、甘蔗の品種の改良と共に、栽培法の改善、殊に肥料の問題が最も重要なる因子であるやうに思はれる。

品種の改良に就ては、從來の實績から見ても、又將來の研究の上から見ても、最も有望なものであります。之れが普及に就ては、從來の方法としては、單に口頭又は印刷物を以て指導奬勵するに止まつて居つたのであります。之れでは、到底充分なる效果を擧げ得ないのであります。之れに對しては、更に一歩を進めて、實際に栽培して見せて、其の優秀なることを實證し、之れを普及せしめる方法を講ずる必要があると思ひます。

栽培法の改善に就ては、從來の研究の結果、大體に於て、其の要點は判明して居るのであります。之れを實際に應用するに當つては、各地の土壤氣候等の關係上、多少の變更を加へる必要があるのであります。之れに對しては、各地に於て、夫々實驗を重ねて、其の最も適當なる方法を講ずる必要があると思ひます。

肥料の問題に就ては、從來の研究の結果、大體に於て、其の要點は判明して居るのであります。之れを實際に應用するに當つては、各地の土壤氣候等の關係上、多少の變更を加へる必要があるのであります。之れに對しては、更に一歩を進めて、實際に栽培して見せ

牡丹崩れず (112)

竹田敏彦 作
岩田專太郎 畫

光と影 (三)

茶に、瞬間、驚愕する間を、香えたように前方に向けした。同時に

「ぼんやりね……」

微笑をよろめいた脚子が、首をはしてお辞儀に戦の方を睨いたが

「あ……」

これを堪らしいものでもみたやうにうと眩暈を感じてしまった

「馬鹿……様をうけるよ……」

運転手は微笑を浴せたまますぐ運転を起ちあたが、彼は、そこに突つ立つたまま心しさうに眩かなかつた。やがて夫々と四囲の車が彼等のようスピードで過ぎかるのを、いつまでも待をうくやうに眩じてゐた娘の眼にいつしか涙が、溢れ出る涙のやうな涙が、溢れ出る涙をこぼれ落ちそうだ

そして静く瞼を閉かすと、眼いっぱいとともにトボ〳〵と旅館所の入口の方へ歩を出した

と、その時、信號の色が変つて、反対側の横断から、続々を横切つて歩み寄つてきた新聞人の流れの中から

「オヤ、暉子さんぢゃありませんか」

一人の大柄な青年が、娘の方へ駆け寄つてきた。それは石黒雄吉

石黒の青年に逃げ出すわけにはいかなかつた娘は、仕方なく

「まあ、石黒さん、お久しぶりね」

石黒も、ここで暉子を逃しては大変だと思つたので、喫茶に誘

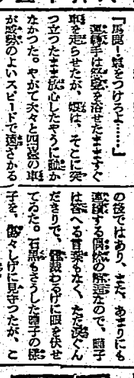

うた

「だめ……」

娘は、はつとして立ちうたが

「散々、御心配をかけましたいいとことで自由にされました。しかし、それはそれとして、石黒さんの事に、それらしい感じを持つと

「ここでいやですつ……」

先に立つてドアを開けた。彼にはすこし困惑があるし、お互には理すぎる時間だつたので、そんな

いい喫茶店の中は既に客でいつぱいだつた

朝 ラヂオ體操
【六・四〇】朝の挨拶
【七・〇一】朝の體操（第一）各務の音樂五分・各務の指導（レコード）
【七・一〇】朝の音樂（レコード）
朝唱コロンビアタップ作曲家がくれたレディア・ムヂオ
【七・三〇】朝の講座（第十二回）
【八・〇〇】ニュース
【九・二五】内閣情報部・高千穂兵基隆入港時刻及接待列車時刻のおしらせ・鐵道部運輸課發表
【九・四五】家庭婦人講座（家庭生活）初夏と育兒・國際聖心病院小酒井醫
【一〇・二五】家庭料理・獻立（臺北父兄會婦人部女學校）田中聖子
【一一・〇〇】ニュース
【一一・〇五】市場だより（臺北市役所）
【一一・三〇】農人の時間（臺北）
【一二・〇〇】ラヂオ體操
【一二・〇〇】ニュース
【一二・〇〇】農人の時間（東京）
【一二・〇〇】時報（東京）
【一二・〇〇】臺北放送局管弦樂團
【一二・一〇】臺北放送局管弦樂團
【一二・四〇】ニュース
【一二・四五】正午の時報・内閣情報部
午後の放送番組豫定（各局）
【〇・〇五】古典音樂（レコード）
【一・〇〇】ニュース
【一・〇五】ラヂオ體操
【一・一〇】臺北放送局管弦樂團
【一・三〇】ニュース
【一・四〇】ラヂオ體操
【二・〇〇】農人の時間（東京）
【二・〇〇】時報（東京）
【二・〇〇】臺北放送局管弦樂團
【二・四〇】ニュース
【二・四五】國語講座（各局）
【三・〇〇】臺北放送局管弦樂團
【三・〇〇】時報（東京）
【三・〇〇】臺北放送局管弦樂團
【三・四〇】ニュース
【三・四五】國語講座（各局）
【四・〇〇】臺北放送局管弦樂團
【四・〇〇】時報（東京）
【四・〇〇】臺北放送局管弦樂團
【四・四〇】ニュース
【四・四五】國語講座（各局）
【五・〇〇】臺北放送局管弦樂團
【五・〇〇】時報（東京）
【五・〇〇】臺北放送局管弦樂團
【五・四〇】ニュース
【五・四五】カレント・トピックス（東京）
夜 【七・〇〇】子供の時間（臺北）ハーモニカ團演奏
一、行進曲ワシントン万歳（ウイルソン作曲・臺北三宅雄二郎編曲）
二、四季舞曲コロンスの夕映（臺北三宅雄二郎作曲）三、行進曲出し美男友（タイケ作曲・臺北三宅雄二郎編曲）四、和洋合奏團ハモニカ・オーケヤ作曲・川口喜喜編曲）五、臺灣出征歌謡の歌（小島勝馬作曲・臺北三宅雄二郎編曲）
【七・三〇】ニュース
【七・四〇】殿祝月（東京）「海猫」海軍少佐小島良一
【八・〇〇】講演（東京）「臺北の國際的使命」小島新一
【八・〇〇】浪花節（大阪）樓井の森石松傳「石松最後の場」玉川松鶴
【八・二〇】舞踊（東京）「京羽織」長唄連中「春の海」「鶴の舞」「松竹梅」
【八・三〇】講演（東京）「日本國民の世界觀」高田保馬博士
【八・四〇】時報（東京）
【九・〇〇】ニュース
【九・一〇】名曲鑑賞（臺北）管弦樂「マドリガル風の組曲（マリピエロ作曲）ローマ四泉噴水
【一〇・〇〇】國語講座・ニュース・新聞論説ニュース、全國各地天氣豫報、明日の放送番組豫告
【一一・〇五】ラヂオ體操
講演（東京）小島新一
夏の國際觀光と東洋觀光
◇最近の國際觀光の傾向は東洋の如く各地に經營を競つてゐるが、日本は地理と人口から言つて、東洋の觀光の中心として發展すべき運命にあるものである。日本は地理と人口から言つて、東洋の觀光の中心として發展すべき運命にあるものである。日本は地理と人口から言つて、東洋の觀光の中心として發展すべき運命にあるものである。

犬に癇癪を起させる發明

【デトロイト發同盟通信特電】最近デトロイトの科學者によつて、犬に對して人間に對するが如く癇癪を起させる藥が發明された。

この發明は、犬の研究に多大の貢獻をなすものと期待されてゐる。

航空少年團の使命

（二）

遞信部航務課長 日高正巳

既ち現在に於ては十歳になると殆ど少年團に入團し船舶に就き航空機を有する少年には操縦練習機を與へるから、既に十四歳にならばヒットラーユーゲントに入團し飛行訓練、操縦グライダー操縦を練習し、十八歳になれば、S・A・F・Lに編入され空軍に入隊するが如く、グライダー作製グライダー操縦を行ひ、更に最後に動力機の操縦に進むのである

二千餘人に達すると此の少年の大部分は將來航空事業に從事する人物で又航空の士官を養成する爲に多くの志願者を出すのである

ヴァサーグーベーのグライダー大會は全獨各地の選抜が參加し其の技術の大なる進歩はそれである、之が獨逸航空少年團の特徴である

年の航空の發展である、我國の航空少年の訓練に入團し航空に就き航空機を有する少年には操縦練習機を與へるから、既に十四歳にならばヒットラーユーゲントに入團し飛行訓練、操縦グライダー操縦を練習し、十八歳になれば、S・A・F・Lに編入され空軍に入隊するが如く、グライダー作製グライダー操縦を行ひ、更に最後に動力機の操縦に進むのである

二千餘人に達すると此の少年の大部分は將來航空事業に從事する人物で又航空の士官を養成する爲に多くの志願者を出すのである

書 【一・五五】正午の時報・内閣情報部
千穂丸基隆入港時刻及接待列車時刻のおしらせ・鐵道部運輸課發表
【二・〇〇】ニュース
【二・〇五】古典音樂（レコード）
【三・〇〇】ニュース
【三・〇〇】農人の時間（東京）
【四・〇〇】ニュース
【四・〇〇】農人の時間（東京）
【五・〇〇】ニュース
【五・〇〇】農人の時間（東京）
【六・〇〇】ニュース
【六・〇〇】農人の時間（東京）
【六・四〇】ニュース
【六・四五】國語講座（各局）
【七・〇〇】ニュース
【七・〇〇】農人の時間（東京）
【七・四〇】ニュース
【七・四五】國語講座（各局）
【八・〇〇】ニュース
【八・〇〇】農人の時間（東京）
【八・四〇】ニュース
【八・四五】國語講座（各局）
【九・〇〇】ニュース
【九・〇〇】農人の時間（東京）
【九・四〇】ニュース
【九・四五】國語講座（各局）
【一〇・〇〇】ニュース
【一〇・〇〇】農人の時間（東京）
【一〇・四〇】ニュース
【一〇・四五】國語講座（各局）
【一一・〇〇】ニュース
【一一・〇〇】農人の時間（東京）
【一一・四〇】ニュース
【一一・四五】國語講座（各局）
【一二・〇〇】ニュース
【一二・〇〇】農人の時間（東京）
【一二・四〇】ニュース
【一二・四五】國語講座（各局）

明治山國隊

辰巳龍太郎外

山國隊といふのは京都の山奥、山國村の農民隊に依つて組織され彼等は佛教徒の如く常に「殺生勿れ」の戒を守つて來たが幕末外國の艦隊が我が國に來航するや、之が國體に及ぼす影響を憂慮し、遂に決然として起ち上つたのである。

舞臺劇（東寶）

一日三十分の健康法

熊本縣 西岡泉君

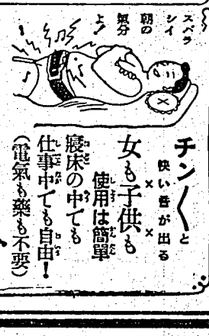

稽はまた悪い習慣なのに、驚の勝負が、どうも習慣が悪くて困る間柄にぬいて居りましたよく無理をすると、床につかなければならぬこともあり、鏡觀ヒドク胃腸をわるし、健康に影響が現はれて居りました自力健康器を發明して居りますのには、どうかと思ひましたが

一日、二日と愛用してゐる中にグン〳〵効がよくなり驚かれもせず、ハリもよくなつて、日增に健康に向ひましたので、メツト使用致しました、お蔭で只今では人一倍丈夫な體になり、元氣で働ける様になりました。

貧血・中風・動脈硬化
胃腸病・便祕・精力減退も
食慾は進み身體が丈夫に
自力健康器は、腹式呼吸の原理を應用せる、日獨英米佛專賣特許の、權威ある最新治療器で、あります。藥を服んでも治らぬ慢性の胃腸病の人、運動不足で食慾なき人、病弱で困る人は皆、腹に力がない、從つて、腹部に血液が滯ぼり、血の循りが惡くなる、これが第一の原因であります。
自力健康器を一日二十分か三十分も使用すると、腹壓力が生じて停滯せる腹部の血液が、心臟へ戻り、直ちに新鮮な血液となつて、胃腸を始め、全身に旺んに循環しますから、食慾が出て身體がグン〳〵肥り、メキ〳〵と丈夫になるのであります。
見よこの通り！
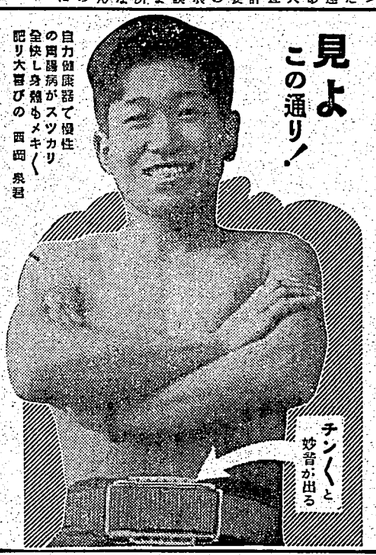

自力健康器で慢性の胃腸病がスツカリ全快し身體もメキ〳〵肥り大喜びの 西岡泉君

日・獨・英・米・佛・露・許特賣專 醫學博士 二木謙三先生推奨
大好評／大評判／
全國一流藥店デパートに有
ニセ物あり御注意
胃腸と健康
自力健康器

無代進呈
非是は方なんこ
貧血・中風の人 胃アトニーの人
動脈硬化の人 便祕して困る人
不眠・神經衰弱の人 下痢に惱む人
慢性胃腸カタルの人 食慾なき人
慢性胃腸擴張症の人 精力減退の人
胃下垂・胃酸過多の人 他一般病弱に奏効

發賣所 東京神田（中央大學前）
國民保健振興會
（電話神田四一〇・四七九四番）
振替 東京七二一七番
新聞名を記入して申込次第
進呈「自力健康法」一冊宛呈

南京虫
ニタ家
蚤・蚊
虫毒
水痒制・宝
痒止・腫止に
正しき制痒剤遂に成る！
通常使用せらるる害蟲止痒劑は蟻酸類の中和を目標となせるを以て南京蟲・家ダニ等の如く痒感の原因が酸性唾液に非ざるものには効果尠き事實に鑑み、特に創製せる制痒止腫劑にして無臭無刺戟皮膚に對して何等の惡影響を及ぼさずして是等の毒素を解消す
定價……五〇錢
發賣元（味の素本舗直系）
實製藥株式會社
東京・京橋・宮町味の素ビル
電話 東京六五〇七七番

…印公楠大
齒の民國
！ぐ防を疾齒で効藥の高最
藥用
齒齒ブラク
煉・半煉
口中の細菌を清掃する
藥用クラブ齒磨は八大專賣特許の化學的作用で口中の細菌や汚れを分解、清掃すると同時に齒ぐきを强化し、ムシ齒と齒槽膿漏を豫防的に防止します。齒眠はまづ强健な齒をつくり、よく咀嚼し身體に榮養を充分につける事からです。
用應許特賣專大八

タロコは大黄金床

タッキリ溪を中心に

大小の段丘悉く金！

小笠原所説に大鼓判

【花蓮港】天下の黄金床タロコ鉱区の地域タッキリ溪畔のロチエーン電気探鉱会社が此の程小笠原所説に一大鼓判を捺らした旨は既報の通りであるが有名探鉱家の企業的価値は第一ケ月を出でずして判明するであろう、小笠原技師の談に曰く新高半山及三叉山間に亘る大地区を有する金鉱が発見され、それが多年に亙る地形の変遷又は断層の影響に依つて一部は変質して滅失し地下に於て一部は地上に於ても鉱脈が露出するに至つたもので、此の地域から噴出したタッキリ溪畔のみならず溪下流の各所に於ても砂金の採取が出来る事は古くから知られてゐた所であるが、此の地域の砂金は其の含有量が多く且つ粒子が大きいので採取に容易であるばかりでなく、其の下流に於ても砂金の採取が出来るものと想像されるので、此の地域一帯は黄金床であると称しても過言ではない、而して此の地域は交通の便極めて悪く、従つて探鉱に多大の困難を伴ふ為め今日迄探鉱家の入り込むものなく、従つて其の価値も知られずにゐたのである、小笠原技師は此の地域の探鉱に着手してから僅かに一ケ月余りであるが、其の間に於ても既に数ケ所の鉱脈を発見し、其の鉱脈は何れも金銀を含有してゐるが、特に其の一部は金銀の外に銅を含有してゐるので、此の鉱脈は将来有望なものと見られてゐる、尚ほ

軋る牛車（中）

江口虎之助

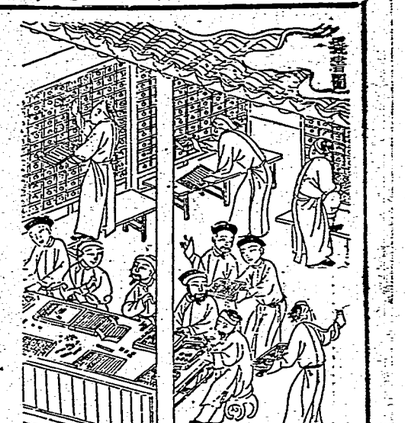

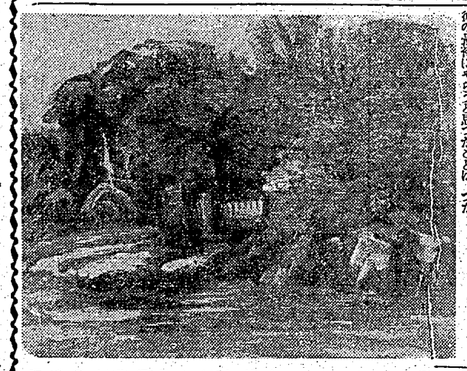

六月の感想（二）

徳永直

昨日は六月の第二日曜日で郊外へ出かけたが、郷里かの故郷にも前記したような風景が四つについて居る。郊外というても電車で二十分多摩川の堤を越すと、川もかふに綺麗川原があるからかく遠くへ旅たつ友人の送に遊覧客を乗せ賑びに出かけたのである。多摩川べりのその風景は東川風景画。

新緑に染つた青の葡萄で、田舎娘にはある素朴の感が食べるので、私たちにはよく出掛けるのだが、その日は感がないといふのである。

「そういへば多摩川の水がなかなつたね」

同僚の一人がこう言つた。

「これから梅雨にもつて、川止めになるかも知れないぜ」

と、外へ出て来た小説家のCが

聖上陸大に行幸
十七日の卒業式に臨御

【東京十四日發同盟】天皇陛下には來る十七日午前九時宮城出門、青山の陸軍大學校へ行啓遊ばされ、學生の卒業大本營陸軍部へ臨御、午前一時三十分還幸、大本營陸軍部へ臨御あらせられ午後二時二十分還幸の御豫定

再び落城の悲劇に
見舞はれた巴里
普佛戰の敗戰以來七十年

【東京十四日發同盟】「佛の首都パリ陷落す」「十四日獨軍凱旋軍隊パリに入城」の號外は一瞬に世界中を驚かせた、夢つて普佛戰爭に破れたパリは一八七一年一月二十八日

獨軍の手に落ちた、以來七十年にして今又獨逸の鐵蹄に蹂躙されたのだ、セーヌの流れは昨日に變らずマロニエの花盛ら

【東京十四日發同盟】「佛の首都パリ陷落す」「十四日獨軍凱旋軍隊パリに入城」の號外は一瞬に世界中を驚かせた、夢つて普佛戰爭に破れたパリは一八七一年一月二十八日

獨軍の手に落ちた、以來七十年にして今又獨逸の鐵蹄に蹂躙されたのだ、セーヌの流れは昨日に變らずマロニエの花盛ら

きつと反撃します
駐日佛國大使館員の談

【東京十四日發同盟】パリ陷落、開戰以來初めてパリ入城の獨軍が飛んだ十四日午後新宿第十區附近に戰車のフランス大使館を初めとアンリー大使は孔雀の如く勳章に飾心を拂いて一人殘留の館員や婦人子供を引率して午後二時ごろ自宅に歸つて留守、がらんとした館内は悲愁の雨を誘る風の音の外はことりともしない、やがて警視官のボンマルシャン氏が姿を現はしたパリが落ちたですか、さうですか、そんな公電はありません……(今朝靜かな日本間だ、今朝ワールにある本國政府から飛びがら落ち込却するが決して失望することはないといふ大使の

遂に喪服を着たパリです
詩人西條八十氏の感想

【東京十四日發同盟】パリ陷落の號外を手に入つた號に「あゝ遂に陷落」と驚きの聲を出づるまで驚きを抑つて立ちすくんでゐた西條八十氏は十四日午後感

「あゝ、とうとう」とフランスを愛する詩人西條八十氏は十四日午後感

スペイン經濟視察團
花嫁さんの着附見物
（記事は二行は十二日午後二時半日本館の白木屋を訪問中の一行）

渡邊少將以下の戰死の模樣判明
六勇士を埋葬した土民の話

【ラバウル十二日發同盟】渡邊少將をはじめ勇敢に奮戰中佐以下四勇士の壯烈なる最期の模樣が、ニューブリテン島ココポ附近の戰鬪に參加した土民の口から明らかにされた

所屬機關銃隊の生殘兵から聞かされた土民の話を知つてゐるとのことで彼に案内を賴んで十二日現場を訪問した結果次の如き事實が明らかにされた

支那軍の水上艦艇隊が上陸から二日目に發見され射撃を受けた勇士らは水上からこれに應戰し激しい戰ひを交へたが衆寡敵せず遂に我が方は全滅の止むなきに至つたが、我が方の上陸地點から敵艦までは僅かに二百米位であつたから敵艦の砲彈は我が方の頭上を飛び越して後方の密林に落ちるものが多く、我が方の損害は僅少であつた

十三日午前十時頃機關銃隊の生殘兵は敵艦が我が方の上陸地點から遠ざかつたのを見すまして上陸地點に引返し、そこに殘つてゐた勇士の遺體を發見した

遺體は何れも軍刀を握つたまま仰向けに倒れてゐたが、渡邊少將は胸部に敵彈を受けて戰死、中野參謀は頭部に敵彈を受けて戰死、その他の勇士は何れも胸部に敵彈を受けて戰死してゐた

遺體は何れも軍服を着用してゐたが、渡邊少將は軍服の上に軍刀を握つたまま仰向けに倒れてゐた

遺體は何れも軍服を着用してゐたが、渡邊少將は軍服の上に軍刀を握つたまま仰向けに倒れてゐた

赤紙
大使館の保護措置

【東京十四日發同盟】パリ陷落も目睫に迫つた十四日午前

パリ大使館に殘留からパリ陷落邦人の保護

殘留邦人は六五名

【ローマ十二日發同盟】ムッソリーニ首相の參謀總長とも稱される陸軍の最高權威者カヴィリア元帥は十二日午後六時ローマ市内の自宅で心臓發作のため逝去した、享年七十七歳

元帥は一九一五年伊國參戰當時參謀總長として伊軍の作戰を指導し、一九一七年カポレットの大敗後英佛軍の援助を得て伊軍の再建に當り、一九一八年ヴィットリオ・ヴェネトの大勝利を博し、伊國軍人中最も人望ある軍人として知られ、一九二一年ファッショ黨の勃興と共に同黨に入黨、一九二四年上院議員に任命され、一九二五年參謀總長に就任、一九二七年元帥に進級、一九二八年參謀總長を辭任したが、一九三二年再び參謀總長に就任、一九三三年再び辭任した

參戰後のローマ
戰時體制は戰前整ふ

【ローマ十二日發同盟】ムッソリーニ首相の參謀總長とも稱される陸軍の最高權威者カヴィリア元帥は十二日午後六時ローマ市内の自宅で心臓發作のため逝去した、享年七十七歳

元帥は一九一五年伊國參戰當時參謀總長として伊軍の作戰を指導し、一九一七年カポレットの大敗後英佛軍の援助を得て伊軍の再建に當り、一九一八年ヴィットリオ・ヴェネトの大勝利を博し、伊國軍人中最も人望ある軍人として知られ、一九二一年ファッショ黨の勃興と共に同黨に入黨、一九二四年上院議員に任命され、一九二五年參謀總長に就任、一九二七年元帥に進級、一九二八年參謀總長を辭任したが、一九三二年再び參謀總長に就任、一九三三年再び辭任した

今度は七十一名
本島人の改姓名許可者

建功神社で
始政記念祭

ポンカンから
枸櫞酸を採る
廢物利用と副業として好成績

旅券や送狀の査證を
拒否する領事館
奇怪！松尾事件の報復手段

今夏京城に於て
日本學術協會大會
臺大素木博士其他出席

開拓民部落に匪賊
死傷十九名を出して擊退

純島産の陶土で
學生服のボタン
督府の工研で代用品研究

英國に引つられて
佛は氣の毒だ
臺北在住の老獨逸人の談

みんな嬉しさう
駐日獨逸大使館員達

東亞競技關西
大會の第二日

東亞礦頭業務
開始
船客、送迎者の心得

日本郵船出航
大阪商船出航
東亞海運出航
大連汽船出航
辰馬汽船出航
丸一組出航

新興特作三本立特別番組
花曆八笑人
誰か故郷を想はざる
花嫁十三夜
十五日封切　芳乃館

けふの天氣
臺北地方　東の風微弱後曇
北部地方　北東の風微弱後曇
昨日の溫度
最高　三一・六度（午前六時）
最低　二一・〇度（午前六時）
（臺灣總督府觀測所）

高千穗丸（來航）門司出發
高千穗丸（來航）門司出發

藥
廣生堂藥舖
臺北市榮町四　電話九〇八九番
總ゆる新藥賣藥を網羅して居ります
◎地方發注文は當店信用にて發送可仕候

御挨拶
豫而病氣引籠中の處漸く全快十五日より從前の通り診療に從事仕候
臺北市錦町四四
菅村耳鼻咽喉科醫院
菅村三良
電話八〇七一番

茶代廢止
御一泊　金參圓より
御園醬の節は特に御相談に應じます
山陽ホテル
屏東驛より約一丁　電話九番

かやと蒲團
近年になき寒雨で人の氣も腐りその半面には蚊が特に增へ蠅も增へ油蟲も增へ白蟻も出る衛生に極く惡いと思ひまして此際綿かやを取揃へました
◎綿かや　六疊巾　六圓五〇
八疊巾　八圓〇〇
キズ物　四圓八拾錢
夏蒲團が荷揃ひました
臺北市榮町
松井吳服店

晴れの天覽武道 府縣代表決定す

官幣大社橿原神宮、紀元二千六百年奉祝武德大會參加の十八日から三日間、東京武德會主催の武德祭大會に參加する府縣代表選手は、阿久根中學の柔道部で行はれる外、阿久根公會堂に於ける劍の府縣代表選手は、劍、柔道各五十二名が十二日發表されたが、同選手は十八、九兩日に渡つた豫選會によつて決まるものは二十日の天覽試合に出場するわけである

▲朝鮮府縣選士一覽

（柔道の部）慶北（金子三郎、金子清貞、三浦三郎、金子清貞）慶南（三浦三郎、福本政義、金子清貞）全北（三浦三郎、金子清貞）全南（三浦三郎、金子清貞）京畿（三浦三郎、金子清貞）忠北（三浦三郎、金子清貞）忠南（三浦三郎、金子清貞）黃海（三浦三郎、金子清貞）平南（三浦三郎、金子清貞）平北（三浦三郎、金子清貞）咸南（三浦三郎、金子清貞）咸北（三浦三郎、金子清貞）江原（三浦三郎、金子清貞）

（劍道の部）慶北（金子清貞、金子清貞、金子清貞）慶南（金子清貞、金子清貞、金子清貞）全北（金子清貞、金子清貞、金子清貞）全南（金子清貞、金子清貞、金子清貞）京畿（金子清貞、金子清貞、金子清貞）忠北（金子清貞、金子清貞、金子清貞）忠南（金子清貞、金子清貞、金子清貞）黃海（金子清貞、金子清貞、金子清貞）平南（金子清貞、金子清貞、金子清貞）平北（金子清貞、金子清貞、金子清貞）咸南（金子清貞、金子清貞、金子清貞）咸北（金子清貞、金子清貞、金子清貞）江原（金子清貞、金子清貞、金子清貞）

▲弓道府縣選士一覽

（慶北）（慶南）（全北）（全南）（京畿）（忠北）（忠南）（黃海）（平南）（平北）（咸南）（咸北）（江原）

▲柔道府縣選士一覽

（慶北）（慶南）（全北）（全南）（京畿）（忠北）（忠南）（黃海）（平南）（平北）（咸南）（咸北）（江原）

▲劍道府縣選士一覽

（慶北）（慶南）（全北）（全南）（京畿）（忠北）（忠南）（黃海）（平南）（平北）（咸南）（咸北）（江原）

▲弓道府縣選士一覽

（慶北）（慶南）（全北）（全南）（京畿）（忠北）（忠南）（黃海）（平南）（平北）（咸南）（咸北）（江原）

全臺灣中等水上

臺北對抗代表の第一次豫選を兼 七月二十、廿一兩日臺中で

臺北對抗代表の第一次豫選を兼ねた全臺灣中等學校水上大會は來る七月二十、二十一兩日臺中州下ールに於て擧行されることゝ決定した、豫選參加校は

▲競泳種目

▲中等學校ノ部

【男子中等學校】遠泳一〇〇、二〇〇、四〇〇、一、六〇〇、背泳一〇〇、二〇〇、一、五〇〇、平泳一〇〇、二〇〇、四〇〇、八〇〇、一、五〇〇、四〇〇背泳

【女子中等學校】遠泳五〇、一〇〇、二〇〇、四〇〇、背泳五〇、一〇〇、二〇〇、四〇〇、背泳五〇、一〇〇、二〇〇、四〇〇、平泳一〇〇、二〇〇、四〇〇、背泳五〇、一〇〇、二〇〇、四〇〇、平泳一〇〇、二〇〇、四〇〇、背泳一〇〇、二〇〇、四〇〇、平泳一〇〇、二〇〇、四〇〇、一、五〇〇、四〇〇背泳

▲一般ノ部

【男子ノ部】遠泳一〇〇、一、五〇〇、背泳一〇〇、二〇〇、四〇〇、一、五〇〇、平泳一〇〇、二〇〇、四〇〇、背泳一〇〇、二〇〇、四〇〇、平泳一〇〇、二〇〇、四〇〇、一、五〇〇、四〇〇背泳

【女子ノ部】遠泳五〇、一〇〇、二〇〇、四〇〇、背泳五〇、一〇〇、二〇〇、四〇〇、平泳一〇〇、二〇〇、四〇〇、背泳五〇、一〇〇、二〇〇、四〇〇、平泳一〇〇、二〇〇、四〇〇、一、五〇〇、四〇〇背泳

▲團體一人二個目競泳を除く個中等學校競技は一個目に付一校三名以內、競泳一個とす、個中等學校生徒は一校競技に參加出來ぬこと

▲中等學校競技規則

個人競技　1七點、2五點、3四點、4三點、5二點、6一點

團體競技　1一〇點、2八點、3六點、4四點、5三點、6二點

▲參加料　△中等學校ノ部一校五圓、個人種目參加者五名以內の場合は

▲取扱の上田丸のこと

▲申込期日　昭和十五年五月限定

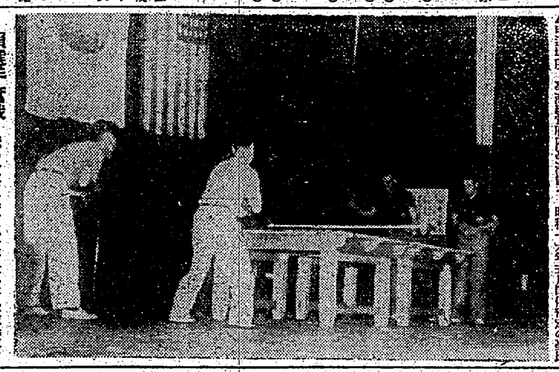

朝選手奮戰　去る十二日京城に於て行はれた京大京城帝大對抗競技第一日は日本競泳三回の、日本競泳二回の世界記錄を出した京大が先に京城帝大の猛追を振切つて優勝、よく京大の選手を苦しめた京城帝大は惜しくも二點の差で敗れた、寫眞は京城帝大の選手

戰ひ今や最高潮

東亞競技關西大會（第二日）

【關西十四日發同盟】東亞競技大會第二日の十四日午前九時半より豫定の日本古武術競技は關西の名手が集つて激烈な火花を切つて開かれた、大いに午後一時から日本競技館に於ける日本武術の決勝戰が行はれるので觀衆は午前十時から日、續々

▲本競技參加選手候補者は、推薦又は豫選會の成績により昭和十五年五月開催地の發表

▲日本古武術　七月十二日正午迄

▲水上競技　七月十二日正午迄

▲本競技參加に關する問合せ及參加申込は各校長名を以て左記宛に申込のこと

▲申込先　臺北市榮町一ノ一臺北高等學校內臺灣體育協會

▲本競技參加費は日本水上競技聯盟の定むるによる

對抗競技選手候補者は、推薦又は豫選會の成績により昭和十五年五月開催地の發表

▲本競技參加に關する問合せ及參加申込は各校長名を以て左記宛に申込のこと

▲男子　西部中等學校大會、於臺南八月三日（日）

▲女子　全日本女子中等學校大會、於臺南八月二十四日（土）二十五日（日）

但男子の部西部中等學校大會に

交通團と對戰

嘉農嘉中の決勝はけふ

【嘉義特電】嘉義球場で行つた五、六、七の三日間の嘉義市に於いて嘉義商會主催により野球大會は昨日午後三時十分嘉義商業對嘉農嘉中の決勝戰を以て全部終了した

△十五日午後三時十分嘉義商業

双葉山も出場し 關西大相撲開幕

【東京十四日發同盟】大相撲大阪場所は來る八日初の幕であつたが、雙葉山、男女ノ川兩關脇、龍田山兩大關の休場が發表され、男女ノ川關脇は一應內入り勤めるが、十七日より全休の二關脇が休場となつた

局後を顧みて

白百八が最後の敗着

講評　七段　橋本宇太郎

▼白十四ねノ八に十五「ホノ十五」にヒビる常道の手段を避けたのは、この場合の作戰を外す實際に於て惡手である

▼黑二五は△ノ七が好手に相違ない、これは二ニねノ八にツ白四二ねノ八黑四五ろ八△四白四三たノ六黑四十四と打つて居る方が黑として殆ど勝ち易い布石である、然るに黑二五と引いて白から二六△ホノ四にカケられて黑機を逸する

▼白四二ろノ四乃至四五「れ」ノ二迄の交換は後日して、黑に天六△ホノ六に下四の黑に死形を殘して劣勢である

▼黑三五は△ノ七が好手に相違ない、これは二ニれノ八に下白四三ろノ四乃至五九ろ四と白四三たノ六黑四十四と打つて居る方が黑として殆ど勝ち易い布石である、然るに黑二五と引いて白から二六△ホノ四にカケられて黑機を逸する

▼白四二ろノ四乃至四五「れ」ノ二迄の交換は後日して、黑に天六△ホノ六に下四の黑に死形を殘して劣勢である

▼黑七七ろ二三は二歩成ノ六五「ろノ四」にヒラくきである、後日白に天四ろノ五に下シて、黑機を逸して手勝りを與へたのは黑五七に飛を打つ手勝りを與へたのは黑五七に飛を打つ手勝りを與へたのは黑五七に飛を打つ